朝鮮日報
朝刊
本紙朝夕刊十二面

社說

米實收高發表

一

昭和十一年 朝鮮米實收高는 二十三日 午前十時半 總督府農林局으로부터 水稻、陸稻合하야 一千九百四十一萬七千六百六十三石으로 發表되엿는데 이것을 第二回豫想收穫發表에 比較한다면 七十八萬 八千二百四十九石 卽 三分九厘의 減收를 意味하며 또 이것을다시 前年卽 昭和十年米實收高에 比較한다면 百五十二萬六千九百十四石의 大增收를 表示한다。

昨年으로 말하면 移秧期에 中部朝鮮及 西部朝鮮各道에 旱災가잇섯고 出穗期에 南部朝鮮及中部朝鮮一部에 水災가잇섯슬뿐아니라 게다가 結實期에드러가 全朝鮮的으로 稻熱病이 激甚하엿슴에 不拘하고 豐年이엿다는 昨年米實收高보다도 百五十萬石以上 卽 八分五厘의 增收를보게되엿다는데는 놀라지안흘수가 업는 同時에 日本內地의 豐作과 아울러 一般農民은 米價暴落을 憂慮하지안흘수 업슬것이다。

二

그러나 昨年이 凶年이엿다는 事實은 어데까지든지 事實이다。吾人이 本欄을 通하야 數次指摘한 바와가티 昨年朝鮮米收穫에 關하야 第一回豫想부터 凶年을 豐年으로 發表하게된 것은 米收穫豫想의 調査方法이 從來와다른데 基因한것이다。卽 米의移動 現在 및生産의三原則을세우고 生産에 잇서서는 耕地에 等級을 區分하고 特別히任命한 調査員이 그等級을考慮에너허 細密히 調査한다는그結果가 그와가튼 엉터리 數字를 造出하게된것이다。그런데 第二回豫想보다 이번 實收高發表가 八十萬石에 가까운 大減收를 보게되엿다는 事實自體가 所謂 新調査方法이 얼마는 不充分한것을 말하는것이어니와 實收高調査도 亦是 新調査方法에依한것이니만치 이것을 信賴할수는 업다。따라서 當局에서도 米穀事情을 明朗化하기 爲하야 巨額의經費로 調査發表하는 이 數字가 도로혀 混亂化시키는 情況을 看取하고 新方式에依한 收穫調査發表에잇서 每番『從來式』調査方法에依한 數字를 아울러 發表하엿든데 此에依하면 昨年米實收高는 不過 千五百四十餘萬石으로 前年에 比하야 實로 二百四十五萬餘石(一割三分七厘)의 大減收를意味하게되는다。

三

朝鮮米의 實質的實收高는 이와가티 大減收를보게된 反面에 日本內地米 實收高는 六千七百三十四萬二千七百二十三石으로 二回豫想보다 九十五萬餘石의 增收를말하며 前年收穫高에 比하야는 九百八十八萬五千七百四十石 卽 一割七分二厘의 大增收로 以前五個年平均收穫高에 比하야 八百十九萬六千三百九十六石(一割三分九厘)의激增을보게되엿다。

그러면 朝鮮米價의 將來는 어찌될것인가? 今日 朝鮮米實收高가 第二回豫想보다 크게減少되엿스므로 期米市場은 暴騰市勢를 出現한모양이나 將來도亦是 騰貴할것으로 斷定하는것은 警戒를要할바인가한다。詳言하면 政界波瀾으로 動搖가잇는것이 事實이나 大體로말하면 只今은 生絲、綿絲、고무、鐵、銅、鉛等 重要商品이 國際的乃至 國內的關係로 暴騰함에따라 其他온갓物價와가티 米價도凶作及 豐作的傾向으로 騰貴한것이 事實이나 米는 國際的 商品이아니다가 日本內地의 稀有的豐作으로 米에도 品不足의 念慮가 적으니 米價도 그에比例하야 반드시 生絲綿絲市勢와가티 騰貴하리라고만 斷定하는것은 十分考慮할바인가한다

內閣不統一結果로 廣田內閣遂總辭職

廣田首相各閣僚의辭表를收合

辭表를闕下에捧呈

【東京電話同盟至急報】解散問題를中心으로 二十三日臨時閣議에서는 軍部及政黨出身閣僚間에 意見이 一致되지못하야 마침내 內閣不統一에 陷하엿스므로 廣田首相은 總辭職을 決行하기로하고 各閣僚의 辭表를 收合하야 二十三日宮中의 御形便을 伺한後 午後四時五十四分 參內 辭表를 闕下에 奉呈하엿다

大緊張한最後閣議

【東京電話同盟】解散이냐 總辭職이냐의 岐路에선 緊急閣議는 二十三日 午後一時半에 열리엿는데 廣田首相은 午前十時頃이 外相官邸로부터 無表情한 面貌로 首相官邸에 登場하야 藤沼書記官長으로부터 情報를 聽取하고 內閣의 運命을 決定할 閣議를 待하고잇섯다 午後零時四十五分 小川商相이 來邸 뒤이어 賴母木遞相이『黨…』라는超然한態度로 民政黨의 全苦惱를 조고만體軀에 秘藏하고 姿態를나타내인다음 永田拓相이 엇게를쭈그리고 到着하야 陰鬱한 口調로『어렵게될것이나 風雨가强할것이다』라고 悲觀的言辭를 述할때에 陸軍이强硬하야 全然妥協할 餘地가업슴으로 內閣瓦解의 憂慮가 잇다는 飛報가 來着하자 首相官邸를 警備하고 잇든 警官도 緊張된 面貌로 帽子의끈을 턱에건다 有田外相의 뒤에 馬場藏相이 來着하엿는데 特히 不愉快한態度로『總辭職밧게업다 停會期間을 延長한다고해도 所用업다』라고 自暴自棄하는 感想、定刻보다 느게 今日의問題의人物 寺內陸相이 到着하야自動車에 寫眞을 찍으려할때 小松秘書官이『여기서는안된다』고하면서 頑强한態度를 表示하엿다 童顔의 陸相도 今日에는 無表情한面貌로『나는아무것도모른다』고 大聲叱咤한다 三十秒쯤間隔을두어 永野海相이 나타나 一言半句도말치안코 室內로 드러갓다 島田農相만은 百戰練磨한 政治家답게 沈着한態度로 悠悠히담배를 피여물고잇다 林法相、潮內相、前田鐵相도姿態를나타내엿다 一時四十一分 平生文相을 最終으로 全部閣僚가 모다二層會議室에入하야 무거운門을구지닷고 新政治史를 編纂하는 重要會議를 開始하엿다

湯淺內府에 御下問

【東京電話同盟】天皇陛下께압서는 廣田首相以下 各大臣의 辭表捧呈後 湯淺內大臣을 부르시사 後繼內閣에 關하야 御下問하압시엿든바 湯淺內府는 삼가 後繼內閣에 關하여는 元老 西園寺公에게 御下問하압실 旨를 奉答하고 여러가지 御下問에 奉答한後 御前을 退下하야 控室에서 百武侍從長과 重要協議를 遂하고 午後六時四十分 宮中을 退下하엿다

陸軍大臣下馬評

小磯軍司令官坂垣中將等有力

【東京電話同盟】廣田內閣辭職에 伴하는 後繼內閣이 組織될境遇에 누가 大命을 拜受하고 組閣에 着手하드라도 가장重要視되는것은 陸軍大臣에 何人을求할가에잇다 目下 가장 有力視되여잇는것은 敎育總監杉山元大將、朝鮮軍司令官小磯國昭中將、關東軍參謀長板垣征四郎中將의三人가운데서 選擇하게될터인데 杉山大將의 就任이 가장無難視되여잇다 그러나 後繼內閣首班의如何에 依하야 積極的革新政策에 進出할境遇에는 板垣中將의 出馬가 有力視되여잇다

西園寺公上京안코 各方面意向聽取

軍部는近衛公出馬要望

【東京電話同盟】政黨軍部의 正面衝突結果로 誘致된 廣田內閣은 閣內不統一이라는 非常事態에 直面하야 마침내 總辭職을 決行하게되엿슴으로 西園寺公秘書原田熊雄男은 廣田首相以下 各閣僚와 會見하고 政界事情을 聽取한後 二十三日午後七時半 東京驛發列車로 興津에赴하야 西園寺公에게 詳細히 諸般事情을說明한바잇섯다 從來의 政變에 徵하면 園公은 御吩咐에조차 上京하야 後繼內閣首班을奉答함이 慣例이나 今回의內閣更迭은 政黨과軍部의 正面衝突로 招致되엿고 더욱陸軍側의意向은 後繼內閣首班의 如何에依하여는 陸相의入閣을 斷乎拒否하려함으로 奉答은 容易하지안흐리라고 觀測되는다 園公은 後繼內閣首班奏請의 勅命을 拜受할境遇에는 極히愼重한態度를取하야 卽時上京치안코 各方面의 諸情勢를 聽取하야 特히 陸軍方面의 意向을洞察하고 湯淺內府 松平宮相其他의重臣과 連絡을取하야 御下問에奉答하게되리라고 思惟되는데 目下有力한 首相候補로 下馬評에오르는 人物은 貴族院議長近衛文麿公 前朝鮮總督宇垣一成大將 海軍大將末次信正氏等인바 陸軍側에서는 近衛公의 出馬를 要望하고잇다

內閣總辭職은 當然한歸結

安藤政友會幹事長談

【東京電話同盟】非立憲의 停會를 招來하야 마침내內閣이 總辭職하게된것은 當然한 歸結이다 我黨은 이停會는 非立憲이오 따라 我黨出身閣僚는 다시 非立憲不合理한 解散에 同意하지안흘것이라고 決議하엿는데 多幸히 我黨의 主張대로 된것은我國立憲의 大道가 막히지안흔것을 證明하는것이다 그런데 後繼內閣에 對하여는 私議할것이 못되나 刻下內外多難한 此際 國民을基礎로하고 政黨을 根幹으로한眞正한 國民一致內閣이 出現하야 軍民一致로 非常時局을 克服하지안흐면 안되리라고 思한다

議會解散안한것은 政爲해多幸

永井民政幹事長談

【東京電話同盟】廣田內閣이 辭表를 捧呈하게된것은 今日에잇서 다른方途가 업섯든 結果로 理由도업시 議會를 解散하야 政黨을 敵視한 事態를 惹起치안흔것은 國家를 爲하야 또는 憲政을 爲하야 多幸한일이다 廣田內閣은 議會不祥事件의 뒤

開會中의總辭職 今回는두번째

【東京電話同盟】議會開會中에總辭職을 決한 先例는 大正元年十二月二十日成立된 桂內閣이第三十議會開會中의 大正二年二月에 總辭職한일이잇고 今回는두번째이다

原田男東京發興津에

【東京電話同盟】西園寺公秘書原田熊雄男은 二十三日午後二時三十分 宮中에서 湯淺內府、百武侍從長과 會議한後 六時二十六分 退下하엿는데 原田男은다시各方面의 人士와 會見하고午後七時半 東京驛發興津에 赴하야 西園寺公에게 諸般政情을 報告하기로되엿다

人事·集會

▲安日成氏(雜誌白光社主幹)入京人事次來社 ▲吉本不可欺氏(西大門署警務主任)新任人事次來社 ▲坂本盛行氏(永登浦署高等係主任)同上

軍需品積載한 蘇聯汽船沈沒

船員廿九名도溺死

【지브랄타르二十二日發同盟】蘇聯汽船一隻이 二十二日軍需品을積載하고 지브랄타르近海를 航行하고잇슬때 西班牙政府軍艦『하이메一世』號와 衝突하야 沈沒되엿다 乘組員二十九名도 溺死하엿다고 傳한다

新內閣成立까지 兩院休會決議

【東京電話同盟】藤沼書記官長은 二十三日午後五時半 兩院議長에對하야 內閣은 總辭職하엿스므로 議會는 當分休會를 申請하엿다 따라서 兩院에서는 午後六時四十分부터 本會議를 開催하고 二十五日午後一時부터 新內閣成立까지 休會하기로 決議하엿다

廣田首相의辭職理由

【東京電話同盟】廣田首相은 辭表捧呈에際하야 左記辭職理由書를 [illegible] 大命을 拜受하고 [...] 微力非才로不勝하고 職責을 [...] 然이나 最近의 政情으로보매 施政運行에困難을加하야 國務를 遂行할수업슴에 至하야 玆에 骸骨을 奉乞하나이다

政黨과妥協하는 內閣은絶對不贊成

陸軍側의要望極强硬

【東京電話同盟】陸軍은 後繼內閣에 對하야左와如히 要望하고 强力內閣이 出現하야 非常時局을打開하고 强力國策의 遂行과 庶政一新에 邁進하기를 熱望하고잇다

一、現下國際情勢의 重大性에기픈認識을가지고 躍進途上에잇는 帝國國力의 發展을 所期하야 內로庶政一新의具現에 眞摯한 熱意에 불타는 人物을網羅한 强力內閣의 出現을 要望한다

一、新內閣은 庶政一新의 斷行 國防充實 國民生活의 安定 强力國策의 遂行을 使命으로하되 閣員에는 非常時局에기픈 認識을가진 人物을 要望하는 同時에 時局認識을 달리하는 政黨과 妥協하야 彌縫策으로 나감과가튼 態度는 絶對로排擊한다

一、따라 이러한政黨과 提携하려하는 內閣에는 陸軍은 協力하기困難함으로 이러한境遇에는 後任陸相推薦을 謝絶하지 안흘수업다

政界四長老 時局收拾懇談會

【東京電話同盟】時局重大化에鑑하야 政界各方面에서는 그收拾策에 狂奔하고잇는데 二十三日正午丸之內銀行集會所에 町田總裁、前田鐵相、望月圭介氏、山本達雄男의 政界四長老가 參集하야 時局懇談會를열고 重要協議를 遂하엿다

林法相勅選

【東京電話同盟】二十三日閣議에서 林法相의 勅選議員을 決定하엿다

司法大臣 正三位勳一等 林賴三郎

貴族院令第一條第四號에 依하야 貴族院議員에任함

有田外相勅選辭退

【東京電話同盟】廣田首相은 二十三日閣議席上에서 有田外相을 勅選에 奏請하자는旨의 發言이 잇섯스나 有田外相은 自己는 늣긴바잇슴으로 此際는 勅選을 辭退하겟다고 述하엿슴으로 外相의勅選推薦은 中止하게되엿다

藤沼翰長等辭表提出

【東京電話同盟】廣田內閣總辭職에 伴하야 藤沼書記官長 次田法制局長官 其他各省政務官은 各其辭表를 提出하엿다

辭令

朝鮮官立實業學校敎諭 川瀨武三郎

任岩手縣農林技師

000810

歐洲가는길에 아라비아海 一週續航記 ⑩

白麟濟

十一月五日、晴、微風、아츰洗手를맛추고 甲板에나서 前모양으로 無心히散策을하다가 문득 바라보니 어느새에 左舷머지아니한곳에 난데업는 禿山으로된 灰褐色섬이 뚜렷이나타나잇다。여러날만에 陸地를보니까 반가운 맘에 이것이 어느地點인가를 알고십허 곳地圖와船位를調査하야보니 바로 이곳이 나서첨보는 亞弗利加의東北端인 伊國「소마리란드」의 一角임을알앗다。仔細히 雙眼鏡으로 건너다보니 멀리 큰砂丘로된 海岸線地帶를 隔하야 灰黃色의 不毛한 문둥둥한 모양인는 屈曲을 示한連山이 繼續되야잇는것을 發見하얏다 果然形貌와 色彩가「아프리카」다운 特色이잇슴을보앗다 배는 至今紅海入口하는 漸漸接近하면서「아덴」을距하기約二百餘浬여기서「소마리란드」의有別히突出한 東北一角의 岬을 지내고 잇는것이엇다 來日은「아덴」에寄港을한다 그리고紅海를 사흘에만航行하면기다리고期待만하든埃及을보게된다、나일江、沙漠路駝、피라밋드、스핑스는그얼마나 東來의客을 놀래게할고? 오늘은 土曜日이라 例에依하야 午前十時半에 救命뽀-트及救命胴衣使用練習이잇섯다。

一週日에 한번식 하는것이 오늘이세번재니 발서三週가지낸셈이다。汽笛連發로 警報를 한다음 警鍾亂打로써 저마다避難에 必要한물건을 각기携帶하면 各員「캐빈」에 備置한救命胴衣를 着用하고 自己所屬된 救命뽀-트가 나려오다가 자리에 모혀서 機待에 船員이 나려주며 타라고 할때를 기다려順序잇게 뽀-트에옴겨타는것인데 뽀-트는 實상半만나리다가 中止하고練習을끗내군하엿다。이練習은 船客을爲함보다도 船員의 練習을爲함이오 航海 法規에依하야 責任도取하는形式에 不過함은 勿論이다。

十一月六日、晴、微風、아츰일쭉時에 잠을깨니 어느새 배는머무르고 五感에배자젓던「엔진」의震動이 中止되엿다。밧버船窓으로바라보니 모양서들고 빗갈달른 暗褐色山봉령이가 眼前에가로막혓슴에놀랏다。아아「아덴」이다「아라비아」의山이다 只今 海灣에 이바우갈지 흙홍덩이랄지 形容못할 自然에 調和하기爲함이엇는지 亦是 검검한汚穢色으로보이는 洋式建物이 點在하야 數十으로 算할듯한 都市가 보이니 이것이「아덴港」埠頭이다 反對쪽西岸은 一葦海峽을건너茫한黃褐色砂丘로된 平野를隔하야 멀리 不毛嵯峨한巉嶺石峰이連續됨을 바랄수잇스니 이것이「아라비아」大陸이다、一見에 不毛砂原과 禿岳石峰으로된 이大陸의特性을 짐작할수 잇는듯하엿다 아츰을 재촉하야먹고 例에依하야 自動車巡覽을試하얏다「아덴」은 不足可觀의 小港임을 엇고「아라비아」海渡港도 이에서 끗낫스니 떠나고 머리아픈데 이붓도 여기서 끗칠셈定이엇더니 이奇鄕異都에서 본멧가지 印象이 도로혀 故國兄弟의게 傳하야 드릴만함이 잇서서 따로히 簡單히 添筆하기로한다。

첫재 奇異하게보힘이「아라비아人」들이 無數히 駱駝를 使用하야 등에실리고 車를끌리는것이다。아라비아人은 暗褐色이라할 黑人인데 巨軀長身이요 顔貌도高尙해보혀 一種品格과 標準을나타낸것이만치 보힘이 엇지 南洋이나 印度서보던 馬來人 印度人等의 土人보다 나어보이며 回回教全盛時代의 埃及、羅馬에까지 미치던 高度文化의餘光이 依然히 나머잇는듯하엿다 英領의 共通點이라 비록 砂漠과險岳에라도 自動車道路는 完備되엿다 路邊街衢에 一草一木이업스나 炎熱과飢渴에 能耐하는駱駝와 野菜靑果를 供給하는 代身에 까솔린탕크의設備만 잇스면 土人의生命과 英人의歡樂이엇던程度까지 享有될수 잇다는것을 이疾驅에 要射되고잇는理由안 最新式아스팔트길을 따라 이브하면서 切實히 늣겻다。砂原을 疾走하기 約十分路邊에 點在한 흙덩어리로 土窟가리지 은 소마리人의 住居와生産를指示하면서 海岸砂丘一帶의 廣漠無際한 鹽田과 數百으로算할銀白色鹽丘가 小피라미드型으로群列되을 보앗고 經路處處에 無線電信設備 飛行場 砂原우에만 는 꼴프링크等을지나 纖走約十數分에 熱砂駱漠外에 一滴水一毛草도업는 土坦으로차커나 丸木으로結構된 소마리人 아비시니아人等의 土人村落에 이르러 砂場에 펴노코 多數黑人婦女들이 匹布에 染色加工하는것과 土人市場이랄지 土幕이 連街하는 一帶에 飮食과 雜貨等을 거러노코 土人男女가 雜然喧騷하는光景을 求見하고 回路에 所謂公園이랄지 植物園이랄지 豐饒茂繁한 南洋式植物園을 보던눈에는小規模이고 貧弱하기 짝이업스나 이不雨熱砂에 그래도 綠葉蒼蒼한 熱帶植物과 色彩濃鮮한 紅黃草花를 물주어 못도아노흔것이 奇蹟가티보이며 이런데서도 英人의 不拔의 努力과 不絶의 執着力이 人類에對하야 驚服하엿다。

第七十議會に與ふ
馬場恒吾 關口泰 安藤正純 鈴木安藏 河上丈太郎 戶坂潤 齋藤隆夫 佐佐弘雄
革新議會の展望・蠟山政道
秘密外交を糾彈す・芦田均
政黨復活論批判・今中次麿
時局大特輯號
角道私言…笠置山勝一
暦と生活…中村左衛門太郎
雪に埋れた農村…小泉丹
金剛山藤栗毛…野上豐一郎
斷種法の再檢討…太田武夫
(詩)夢魔の圖・北川冬彦
當世代議士教育(時事漫畫)橫山隆一 柳瀨正夢
世相赤信號……
精神鑑定の手帖 植松七九郎
幕末の水戶 山川菊榮
二・二六以後の一年・岩淵辰雄
現代文學の最高水準を示すこの豪華篇
はぐれもの・久保田万太郎
雪の宿・石川達三
行雁・林芙美子
皮膚・芹澤光治良
再見!西安・藤枝丈夫
車中の四人・武田麟太郎
中央公論 定價八十錢
久原房之助を語る 松林桂月
時事新報を弔ふの記・伊藤正徳
南京政權と抗日外交…平貞藏
軍需景氣とその警戒線…三宅晴輝
ファッシズムの發生理由…清澤洌
(娯)家妻
女と家…新居格
女の生活…林芙美子
心の問題…玉城肇
アナキズムの嵐…影山勉
財界明暗二筋道…野田豐
支那問題の所在 矢內原忠雄
日支交渉は今や最難關に逢着した 政府の引退に伴ふ抗日戰線の全國的擴大 支那は何處へ行くか。矢內原教授の痛烈の分析に聽け!!
ヒットラーはソ聯を征服するか 武藤貞一
左右兩陣營の尖端に立つ兩國の相剋こそ世界の全視聽の的、熱讀を乞ふ
新たなる文藝思潮の要望…窪川鶴次郎
スペイン內亂と列國干涉・板倉進
街の人物評論
早川三郎・泉二新熊
佐藤俊子・上田貞次郎
松岡正男……
(短歌)東京…土田耕平
古志…藤澤古實
(發句)極樂園…飯田蛇笏
梅と春寒…下島空谷子
(口繪)人形…安井曾太郎
晩年の德富蘆花 正木不如丘
準戰時體制時代・石濱知行
唯物辯證法最近の展開・永田廣志
ソ聯に於ける日本研究・直井武夫
(附錄)現代世界人名辭典(獨・佛篇)
非常時支那讀本
支那を知れ!全支を解剖して余すなし
(大特輯)東亞の怪物支那の全裸像
村上知行 太田宇之助 武藤貞一 村田孜郎 緒谷孝道 藤枝丈夫 清水安三 ★★★

今年度新入生不募를 宣教師側正式聲明

平壤崇專外二校의經營權讓渡交涉은 分離派擡頭로停頓

【平壤支局電話】숭실 전문 학교(崇專)와 숭실중학교(崇中)숭의녀학교(崇義女校)경영에 대하야 평양부내 모독지자가 팔십만원내지백만원을 내어노코 현재의 재단과합하야 우리손으로 인계경영코저 경영위원으로 김동원(金東元)고한규(高漢奎)정두현(鄭斗鉉)세명을 선출하야 이래삼씨는 약반년동안 현경영단체와 교섭을 계속하여오든터로 원만히 문제가 락착될것가티보이든바 얼마전부터 경영위원의 한사람인 정두현씨와 조선장로회총회장리승길(李承吉)목사등이 대두하게되자 숭실이면 영론이 세학교를함께경영하려하을내여 든 모독지가도손을떼려고 하게되엇다 인계경영하려는 조선인측사이에 문제가구구하엿음으로 선교사대표 방위량(邦偉良)목사는 이십삼일오전아홉시 전기경영위원삼씨를 불러가지고 지금까가리 문제가만하여서는 마음노코경영권을 넘겨주기곤난하니 오는 칠월총회가 끗나기까지 세학교경영을 현상대로 진행하되 그 사람에 신입생은 모집치안켓다고 성명까지하게되야 원만히인계경영하게될듯이 보이든 숭전 숭중 숭의녀학교경영문제는 또다시 원상으로 돌어가서 그전도가 자못야단한 현상이다

闇路를疾走하든 中年男의瀕死體

病院構內에들어서자곳絶命

昨夜.永樂町에慄然事件

타살이냐 자살이냐 피를토하며 병원을차저와서 문안에한발을드려노은차 그만절명하고만 일본내지인의 괴시체── 이십삼일오후열시이십분경 부내 영락정(永樂町)이정목팔십오번지 식촌병원(植村病院)야간통용문을 드러서서 약삼미돌 가량되는곳에 넘어저잇는 일본내지인의 괴시체가 발견되엿다 활동사진구경을 갓다가도라오든 동병원근무원이 이를발견하고 본정서에급보하는일방 의사에게 알려서캄풀주사와 인공호흡을 식혀스나임이 몸은차늘하게 식어잇섯다한다 일방 이급보를바든 본정서에서는 이견(二見)사법주임이 숙직형사 세명을 다리고 현장에급행하야 약 사십분간 세밀한검시를 하엿다 시체는 아모외상도 업다고하나 내출혈이 심하야 부근일대는무시무시한 피덩어리가 여기저기 떠러저잇섯다 오후열한시쯤에는 동서사법계형사 여섯명이 새로동원되여 조명등과 회중전등으로 피흔적을찻기시작하엿는바 피흔적의 시작은 동정 구세군 경성소대(救世軍京城小隊)아프로부터 강정(酒井婦人病院)아프로부터 한칠팔간 단한후 건너편 주정부인병원(酒井婦人病院)아프로부터 한칠팔지나 외쪽으로꺽겨서 동병원에드려와다 피흔적은 서양삼만큼식 약사미돌을두고 떨어저잇다 오후 열두시까지는 신원을알수업스며 채림채림을보아 중류계급의 인물인것갓다고한다 동서에서는 방금괴시체의 회중에서나온 명함등을가지고 그의신원을조사하는일방 경찰의를청하야 시체의 재검증을 할터이라고한다

注射를노앗스나 때는이미느저 病院側談

개가 요란히짓기에 나가보니 문밧게어떤사람이 피투성이가되야 너머젓슴으로 곳경찰서에통지하는한편으로 캄풀주사를 한대노아주엇스나 벌서그때는 사지가차늘하게 식은뒤이엿습니다 운운

『他殺은아닌것 이分明……』 二見警部談

내가 현장을 림검한결과로보면 시체에 외상이업는점으로보아 타살은아닌것이 분명하고입으로피를 만히토한것으로 보아 폐병이나 위궤양(胃潰瘍)환자가 아닌가십다 또는 병자가아니면 혹무슨 독약을먹고 신음하다가 다급하니까 병원으로차저가다가 병원문전에서 쓰러저죽은것인지 알수업다 좌우간경찰의를청하야 사인을밝히는한편 신원을조사하겟다 운운

陸軍造兵工廠 混同機火藥爆發

【東京電話同盟】이십삼일오전팔시이십분경 동경시왕자구십조(東京市王子區十條)륙군조병창판교화약공장(陸軍造兵廠板橋火藥工廠)풍쇄혼동기(風晒混同機)안에잇는화약이돌연폭발되어 사자오명과 중경상자삼명을 내엇다 다행히 부근가옥에는 피해가업스나그공에창오십평의 집옹이전부날라가고 작업중의 화약도대부분 손실되엇다 그원인은 방금 조사중이라한다

兩人이協力하야 親友毆打致死

【宜川】피비린내나는 친부타살 사건이잇는지 불과 수일에 다

七顚八起 百萬圓請求事件

東京控訴院서 再審키로決定

八年동안의支離한訴訟生活! 大團圓直後의一縷曙光

이 내리여원고측이 패소한 고내장원경리용익(內藏院卿李容翊)씨의 사자리현재(李賢在)씨대 제일은행(第一銀行)의 백만원 청구소송사건은 원고측의 재심청구로다시 동경공소원(控訴院)에서 재심하게되야 오는일월일일 원고측 변호사 태전자시(太田資時)대도정의(大島正義)씨 렴서미테 제일회구두변론이 열리기로 되엿다한다 이사건은 고리용익씨가 내장원경으로 잇슬때에 피고제일은행에 예금하여두엇든 이십삼만여원짜리와 십삼만여원짜리 저금통장두개를 가지고 그사자리현재씨가 지불을 요구하매 피고일은은 그돈은 공금(公金)으로 벌서차저갓다는등또는 시효(時效)에 걸렷다는등의 구실하에 내어주지안함으로부터 소송까지 일어낫든것으로 소화오년작년시월 삼십일 대심원(大審院)에서 상고기각판결 이래 동경지방재판소(地方裁判所)에서는 이십삼만여원짜리에는 공금으로 원고가 청구할 권리가업고 십삼만원짜리는 사재(私財)이나 시효에 걸렷다는리유로 원고측에 패소판결이내리자 원고측에서는 동경공소원에 시효문제를가지고 공소하엿스나 역시원고에게 패소판결이 내리엇다 그러나 당좌예금(當座預金)에 시효문제가 잇슬수업다하야 대심원에 상고한결과 그제야원고측의 주장이서서 대심원의판결로 원고측은 다시 공소원에 재심을청구하게되고 사건은 다시공소원으로 도로너머갓다 그리하야 공소원에서 재심을 하게되엿는데 이번에는 예금통장두개가 모두공금이라하야 다시원고에게 패소판결을 내리여 원고의 상고로다시 대심원으로 너머갓스나 소송은 원고에게 리롭지 못하야 드되여 전기한바와가티 작년시월삼십일대심원에서 상고기각판결이내리엿섯다

팔년동안 지방재판소로부터 공소원으로 다시공소원에서 대심원으로 꾸준히 싸워온 원고측은 또다시동경공소원에 재심을청구하야 다시구두변론이 열리게되엿다하니 이재심리야 말로 백만원소송사건에 새로운서광을 비추어주는것으로 장차어떠한판결이 원고의머리우에 내리게될는지 사

咸南對岸・黑山에 有力共軍集結

舊正初압두고各地襲擊企圖

國境線嚴重警戒中

【咸興】함남도경찰부착전──평북대안 화인현(樺仁縣)흑산(黑山)부근에는 두목조산 상배오십여명이 집결(集結)하고잇는데 이들은 구년말정초를압두고 그곳시가지를 비롯하야 부근에잇는각촌락을모조리 습격하는동시 그여세(餘勢)를가지고 조선내강주요지까지모두 습격하려고 계획하고잇다고한다 이러한 놀라운 정보를 밧은 함남도경 각경찰서에서는 강안(江岸)일대를 엄중경계중이며 만주국군도 상배명이나 출동하야 흑산(黑山)부근을 포위하고잇는중이다 그러나 공산군은 전에볼수업든 정예(精銳)한 무기를 가지고잇스므로 그형세는 자못성하다고하며 부근일대주민들도 전전긍긍한가운데잇다한다

練習飛行中墜落 湊少佐行方不明

【明野原電話同盟】이십삼일오후 명야비행학교(明野飛行學校)교관(敎官)주성삼(湊省三)소좌는 동교조교관 추산(秋山)특무조장 조종의 정찰기에 동승하고 연습중에 이세만(伊勢灣)해상에서 추락되어 소좌는기체와함께 행방불명이엿다

金順坤에五年 求刑

소화십년시월초순에 남경(南京)에잇는 의렬단조선××간부학교를 졸업하고 민족××당에가입하야 김원봉(金元鳳)의 지령을 바더가지고 작년팔월에 상해임시정부경관 폭격할 목적으로 동지들과 폭탄을 제조한혐의로 상해령사관 경찰에검거되여 작년시월일일 인천(仁川)에 입항한 평안환(平安丸)으로 압송 경기도경찰부에 호송되여 엄중한취조를 바든다음 치안유지법위반 혐의로 송국되여온 경남동래군구포면신명리(新明里)김순곤(金順坤)은 경성지방법원에서 산하(山下)재판장 주심 장기(長崎)검사관여 미테열리여 재판장의 간단한사실심리가 잇슨다음 검사로부터 징역오년구형이 잇섯는데 언도는 오는 이십구일에 내리기로 되엿다

百貨도昂騰姿勢

鐵物끼인雜貨는벌서三割以上暴騰

여기의反抗者! 大衆의購買力

日用雜貨篇 ⑤

生活戰線의赤信號 物價高騰의明暗相

이번 물가고등의 직접도화선이된 그 면사(綿絲)와 맥을곳이 장동하고잇는 면포(綿布)를파는곳 우리일반대중이 의식주의삼대요소의 첫머리로말하는 옷감을 뜨러 긴일업시 드나드는곳 포목상점(布木商店)을 또그보다 못지안케 우리의대중생활과 불과불리의 자리에잇는 백만가지 일용품을 대여주고잇는 잡화상점(雜貨商店)을 차자들어 물가고등의 명암상을살펴보기로하자

이번의 엄청난 물가폭등의 도화선이 일본내지에서는 지난팔월 조선에서는 지난십일월부터 실시된 외채관리(爲替管理)강화의 법령때문에 면화의외국수입이 까다롭게되자 그갑시갑작히 뛰여올르기시작하야 일반적으로 눈피올라가던물가가 이에 도반차를밧다서 일층더 뛰여올라가게 되엿다는것이니 그폭등의 직접도화선이된 이면사와 직접관련된 이포목상의 상품들이 모두그와피를 마추어 엄청나게올라간다고만 생각하여서는 실수다그야면사로써맨드는 면포(綿布)의갑슨 원만한 포목상에서는모다나날이올라가는 대판 동경의시세대로 그날그날의 신문경제면에 마추어서 그갑을밧고잇는형편이니 그폭등의폭이더말할것도업시 넓거니와 그러타고해서 다른물건도 이와마찬가지로 소ㅣ바(相場)시세에 정비례하야 지난구일부터 둘변하엿느냐고하면 그러치안타 일반화의 가격도 역시그갑작히 뛰여올라독소ㅣ바지세에아유하야 뛰여올나간것은 결코아니다 대개웬만한 상점이면 포목상이나 잡화상에서 현재의 재고품(在庫品)을 사입(仕入)할때에는 그락게 폭등이 되지안흔때이까닭에『소ㅣ반』에따라 시시로 변경하야 팔게되는 몃가지물건을 제처노코는 대개가 지금당장에어떠난는 성질의것이아니다 그러니 실제로는 그전에 사입하여둔것을 그전에 정해둔가격대로 팔고잇는 그대로 이어서 일반적고조의 추세와그에 따르는『오모와구』(思惑)를가하야 조금식 올라가고 잇다는것은 말이되지만 큰폭등전에 사입한 물건을 작구만 올려서 판다는것은 아니될말이다 그저 전체적으로 군수(軍需)『인풀레』의 영향으로 작고 물가가 올려가고잇는것만은 사실이어서 대략작년사입기에 비교하면 면포의 폭등다음에는 모직물(毛織物)이약삼할가량 폭등한 모양이며 잡화에 들어가서는 군수경기이니만치 군수품에 파편이잇는 철물(鐵物)피혁(皮革)고무등은 모든물작년봄사입기에비하야 삼할이상폭올라갓다 경제계의 작용이란 정말미묘한것으로서 비교적영향이 적다고보는 식료품가튼것도간즈메(罐詰)로 말하면 그 관을 철물로맨드는 때문에 그갑시올라가서 따라서 전체적 그상품갑시올라가는 셈이되다 이폭등의 소낙비를 가장적게맛고잇는것은 그제조회사에서 갑을올리지 안는관계인지 화장품(化粧品)이 그우두머리이다 결국 이러케도 면사가올르고 면포가올르고 따라서다른물건이 올라간다고하나 정작이예국영향을 밧는곳은 이폭등의원료로서 상품을 생산하는 제조공장에서이다 이공장에서는 상당히 큰타격을밧는

사람 또는 큰한몫을 차지하는 공장이 잇슬것이나 실지로우리에게 상품을 판매하고잇는 상점에서야 그전의 원료로 제조한상품으로 그전에 사입하여 재고하여둔것을 그전갑대로 팔고잇는것이 대부분이어서 요한열나머지 동안에 큰변동이업다 발원지(發源地)의 파동이 이상점에 까지오자면 좀더잇서야 될모양이다 그러니 각상점에서 꾸등등을 주문처럼 외이면서 공연히 사는이를 속혀엄청난갑을 밧는경향도 업지안호니 일반대중은 속지말도록 주의해야될일이다 백화점가튼데서는 오히려 그전보다 싸진물건이 잇다 그것은 절기판게로 철을지내지안호랴으로남은『스톡』을 청산해버리랴는까닭이다 그것은 대개양품이대부분을 점령하고잇다

이러한종류의물건갑슨『소ㅣ반』과는 칠신무풍시대에잇는셈이라고할수도잇다 그러나 그상점에서 상품이팔려나가는 형편은 어떠하냐고 이측면을살펴보면 정말그것은 암담한것이다 지금이 음녁연말대목이어서 작년가트면 눈코뜰새가업는때인데도 불구하고 손님의 발이적어 또는거진끈허저잇다고할만큼된 가가도만허 장사들은 한숨만쉬고 잇는집이만타 그것은 공연히 부푸러오른군수『인풀레』의 덕분으로부풀기는 부풀엇서도 속이텅븨여 대중의 구매력이 적은까닭도잇겟지만 조선의특수사정으로 작년의 흉작에인한조선의 대부분의부력인 농촌에서나오는 돈이업기때문이다 고무신가튼것은 대개가 농촌에서 소비되는것인데 벌서부터 태로 설을 마지하고도 도저히 고무신한커래를 살수업는농민이 태반이상발을굶고잇는 터이어서 도모지 팔리지안허 정이지! 그들의한숨은 정말 올라간 갑슨말고 그전갑스로도 사가는 사람이 잇서야망 심각한점이잇고 조선경제의실상이 참으로 암담하다

사진은 백화의저자를차저서

시천구다생서강외 공지하─ 선천군 구산면지석동(宣川郡臺山面石工)류재진(劉載鎭)(二)과 동면룡동(龍洞)오백이십번지 리기문(李基文)(二二)량명은 지난십칠일 오후다섯시경 진서동이백오십오번지 문윤표(文允福)(二)와 가티동리 주점에서 술을먹든바 사소한 언쟁이 시작되여 희로에 전기량명이 합력하야 문윤표를 로변에서 구타하야 중상을입히엿는데 그로인하야 결국지난이십일일 오전팔시반경 드되여무참하게 죽고말엇다는데 가해자량명은 곳 선천서에 인치되여 취조를밧는중이다

自動式電話의故障을 당장에아는機械發明

전화의 고장은 대개 가입자가 통화를하랴고 국을 부르거나 또는 자동회전기를 돌려서야 비로소 발견되고잇는데 이것을전화국(電話局)자체가 어데서 어면고장이 생겻다는것을 그때그때로 곳발견할수잇는 신발명을 체신국공무과(工務課)기사 대서평길(大西平吉)씨가 완성하야 전화교환상에 일대복음을 던지고잇다 이번발명은 자동식국전화가입자 회선장해자동 탐색표시장치(自動式局電話加入者回線障害自動探索表示裝置)라고 하야 자동식 시내전화일만회선까지 국에서 이것만장치하면 그관내의 어데어되서 고장이 생겻던지 곳이장치에 명확하게 나타나게되는 장치이라고한다 종래와가티 가입자가 신고하여서비로소 알어가지고 수리한다는번잡이 일소되고 가입자의 모르는동안에 고장이 곳수리되여시내전화에는 자못편리한것이다 얼마전에 특허국에서 정식으로특허가되엿는데 이장치의경비는약일천오백원이라고하며 자치가전화국에 채용될것이라고한다

彈丸機 上海에向發

【上海二十三日發同盟】상해총령사관(上海總領事館)에전에의하면 이십삼일오후한시하노이에 도착한『드레ㅣ누』기는 잠간날개를 쉬인사이도업시 오후한시삼십오분에 곳 그곳을출발하야 상해로향하엿다

다라운詐欺漢

이십삼일오후네시쯤 경기도수원군향남면상신리(上新里)에본적을둔 김수룡(金壽龍)(二三)은 부내원남정(苑南町)근처에서 김창(金昶)형상회하고잇슬때에 나이약삼십세가량되지공홍의 남자가 친절히엽호로 따러와서 말을붓치며 대학병원사환으로 취직을식혀준다고 그를꾀인다음 그에게서돈오십전을 잡간 빌려달라고하야 바더가지고 대학병원으로 들어간후 약삼십분을기대려도 도무지나오지안코 어데로도망하엿다고 소관동대문서에 계출하여왓슴으로 그서에서는 이다라운사기한의행방을 엄탐중이라한다

兩人共謀로判明

【釜山支局電話】별항진주살인사건의 범인은 김명환(金明煥)과 심편길(沈判吉)의 량인공모의합작인데 전기두사람은 진주형무소에서 복역중에 서로 김히사괴인사이로 형무소를나온후 두사람이모다 진주제일녹공장에서일을보다가 지난이십일에 해고되엿는데 일즉부터두사람은 유흥비에궁해서 또다시 강도질을한것이오작부황청옥에게는 김명환(金賢順)에도가리다니엿는데 유흥이가 짝사랑을해오든터이라한다

醫學講座

醫學博士 伊藤先生推奬

生○器機能의衰弱과 房事過度의疲勞는

萬病의根源이되고 人生悲劇의原因이된다

青春老年할것업시 이人生悲哀에서 울고잇는분들은 모름직히 이아래 記事를 읽으라 (係)

人生이 늙는理由

노래에『몸은늙어도 마음만은언제든지 옛이그립다고』하는것이잇습니다 그것은 마음은 늙지안어도 몸은 늙는다는것을 말한것입니다 그러면 왜 마음은 안늙는데 몸은늙는가 하면 人生의體內에잇는 生殖線『홀몬』(內分泌)이減退하기때문이외다 體內에 强力한生殖線『홀몬』을 補給하면 六十이나 七十에도 精神, 肉體共히健常青春時代의것과다를것은 업서 全世界의 醫學界에서 共認하는바이니 이제 새삼스럽게 說明할必要가업는줄압니다

青春과性慾

青年은 一國家나 全世界를勿論하고 社會構成上重大한 要素가되는것과가티 青春에잇서서 性慾도 또한重大한要素인것을 알어야됩니다 性慾의 減退 또는 性慾過勞로 恒常煩悶하는것은 青年時代의重大한 大問題입니다 人生에잇서서 最大幸福을 맛보아야할靑年期에 性慾減退나 또는 房事過勞 早漏 勃起不能으로恒常憂鬱히지내며 恒常最大 不幸에빠져 世上青年時代를 失敗하는 者가 엇지만흐리오 그럼으로 人生이 얼마나많습니까 이런 事實은 各自個人에게도 悲哀의極致이려니와 國家나 社會에잇서서 到底히그냥잇지못할 重大事實입니다

老年과性慾

男女의 其神聖한愛情을 모르는사람에게 무슨 社會的事業을 할수잇겟습니까? 全世上事는 모도다 異性의따뜻한 愛情에서부터 一家를 建設하게되고 國家를建設하게되며 社會를이루는것입니다

사람의 늙는것은 生死線『홀몬』(內分泌)의 缺乏으로 因함이라 할것은 世界醫學界에서 共認하는바입니다 그러니까『홀몬』이 缺乏하면 할사록 人生은 늙어서 마음은 그러치안치만 몸은늙게됩니다 特히 우리東洋사람은 더甚합니다 四十이나 五十만되면벌서 늙은이行勢를 하게됩니다 그것은 體內에 生殖線『홀몬』의 減退로 因함이며 同時에 異性의단맛을못보게됨으로 恒常寂寂히지내게됩니다 西洋사람을 보십시오 四五十에 結婚까지하는사람이 얼마나 만은가를! 이것은 外國사람은 平常時飮食物을 注意하야 攝取하는것도 原因이겟지만 生殖線『홀몬』劑를 隨時服用하야 體內에『홀몬』이 適當히 充滿하야잇는탓이올시다

性慾減退와房事過度의疲勞症

性慾減退와 房事過度로서 오는疲勞는 萬病의根原이되고 敗退者가되는것을 이저서는 絶對로 안됩니다. 性慾減退는 即 다시말하면 體內에 生殖線『홀몬』의 缺乏으로因함으로 如何하여지고世相事가싫어집에따라 事業이손에안붓고 失敗하게됩니다. 또 房事過度로因한 疲勞는 이것이야 참말 病中의難病으로 每日頭痛은甚하고 氣運은업고 煩悶症은 생기고하다가 乃終에는重病에 점점들어잡겨서 家庭은 破滅케됩니다 人生一生에잇서서 가장 幸福히 가장快樂히지낼때에 人生의참맛을모르고 도로혀 煩悶과悲哀로 그날그날을 울게됩니다

其治療法及豫防法

上述한바와가티 人體에『홀몬』이 업스면 各色病이 생기고 早老케됩니다 이것을 治療하랴면 오직 有名한藥과 方法을 選擇하여 節制잇는治療를할것은 두말할必要도업습니다 只今時代는 全然히 誇大한廣告의 賣藥이만하서 患者를迷惑하는길이만으니百聞이不如一見格으로 爲先自身이 使用하야效力의有無를體驗하는것이 第一이니 試驗하야보실시요 左記所에서其에當한名藥을分布한다고하오니 實驗하야보시오

トカピアン의偉力

不老靈藥 トカピアン은 眞實로 現代科學文明의 極致의藥品으로서 其獨特한成分으로된 藥效에는 놀내지안는사람이업다고 한번服用하기始作하면 누구든지 其偉力에 敬服치안는 사람이업다고합니다 其藥을 한알式服用하면 당장에 피가끌어오르며 男女의 精力을 내게하고 旺盛한精力을 體內에 充備케하는『強力홀몬』을補給하야 體內各部의 榮養을 充滿시키며 生殖機能을健全케함으로 老人은젊어지며 靑春期에잇서서 性慾減退로 悲哀中에잇는 靑春男女는 끌어오르는 異性의幸福을 맛보게됩니다

藥價는 三〇錠에二圓五十錢 六〇錠에四圓八十錢이라고하며 先金注文은 送料本舖負擔 代金引換은 送料三十錢加算한다고합니다

醫學博士伊藤先生推奬

(高級藥) 靈藥 トカピアン

發賣元 東京漢洋藥學研究所
東京市向島區吾嬬町東三丁目十六
振替口座東京三九三一五番

회충 촌충엔 오리가제일 도로루사제일

치질엔 엥구루 가제일

해소 기침엔 에치세ㅣ 가제일

속병 체증엔 갱오ㅣ 가제일

약을써보시고 만일무효면 어더한책임이든지 집니다

京城西大門町車停留場前(五) (제일은행옆)
發賣元 神崎神聖堂藥品 直輸入株式會社
電話光化門三三四番・振替京城四九五○番

月尾島에山火 一時는大騷動演出

【仁川】지난이십이일 오후삼시경에 월미도(月尾島)검역소 후면산림에서 불이나서 약일시간만에구상여평을연소하야소나무백여본을태운후에 진화하얏다는데화재장소의이웃에바로 휘발유(揮發油)창고가잇서 일시는부락하든동물을 반이하는등일대소동을일으키엿다

新編入地各普校는 管外兒童入學可能

永登浦、阿峴、崇仁、往十里、龍江等各校

경성부민이 아닌지라도 경성부공립보통학교에 경성부민과동등의자격으로입학할수잇다그는즉 종래에 경성부에 편입되기전에 학교가잇는 지역에서는 사람들로구역회장에 따라학교만은 경성부 구역안으로 드러가버리고 현재사는곳은 여전히 고양군(高陽郡)이나 시흥군(始興郡)에잇서서 이경성부로 편입되학교아니고는 입학할 학교가업는 곳사람들에게 편의를보아 허용하게된것이다 실례를들면 영등포(永登浦)아현(阿峴)숭인(崇仁)왕십리(往十里)룡강(龍江)한강(漢江)등 여러학교 가운데서그리접한 부외지역에 사는사람들을수용할수잇다는 것이다

運賃問題에對하야 二大條件을陳情

總督府鐵道當局에

【仁川】기보=일본내지이출조선미에대하야 경부선운임감하문제로 지난이십이일오후이시부터인천상공회의소에서는 연합역원회를 개최하엿다함은 기보한바와갓거니와 이제동회의에 렴석하엿든 총독부 철도국 대야(大野)씨가 동석상에 경부선운임감하리유에 대한설명의 요지를 들건대 금강환(金剛丸)등항이래 일본내지로부터 이입되는 화물은 만흐나 조선으로부터 이출되는화물이 적음으로 그타산이 맛지안허 철도성(鐵道省)으로부터 조선총독부에 변경만도(遞)의 화물을 엇게하야 달라는의리가잇슴으로 목만도목표로 철도운임을 감하한것이라하며 그기한도 역일변간에 불과하니 실시후 서해안 일대에 대한 문제가크다면 다시고려할방침이라하엿다 이설명을 들은일반역원은 국으로부터는 변목만도이라고하나 이것이 선전력에 따라 얼마나 확대될지 몰을것이다 그럼으로 우리는 일변의 기한을 기다릴것업시 운임감하철폐(運賃減下撤廢)를하던가 각항(各港)의 리천지로부터 회착되는 화물의 운임도 경부선과동일히 감하하야 달나는 이대조건을 진정하야 두건중 하나만을 채택인허하야 달나고하자는 의론이대두되야 진남포(鎭南浦)와 군산(群山)등지 당업자와 협의를 보아 상당한방법으로 진정하기로 하야 사건은 진정화되고잇다한다

豚脚專門窃盜 開城署에被逮

【開城】부내 고려정(高麗町) 구백팔십구번지 최인성(崔仁成)(三一)은 제육점절도로서 방금 개성서에체포되여 엄조중이라는바 그는 지난십오일밤 열시경 당교시장(當橋市場)최금출(崔今出)의 제육전에 이르러 얼리려고 문앞에내논 돼지다리두개(시가오원)를 넘겨서 훔처다가 만월정(滿月町)륙십팔번지 중국인 「광」가게에상원삼십전을받고 매각한사실을비롯하야 그후십륙일밤은 남본정(南本町)이인문(李仁文)주상에침입하야 돼지다리다섯개(시가십이원)를절취해다가 축시 그근처 ...하는 영비루(?)에가서 사원에두개를 팔아먹고 남어지 세개는 동정 신흥식당(新興食堂)에다가 오원이십전에팔어 매일밤 술거리에서 유흥한것이라한다

十年計畫의 仁川教育狀

六十學級增設豫定

【仁川】전조선을통하야 취학난을부르지지 안는곳이업다 더욱이 인천은 우리의경제력이 부족한 관계로 조선인만으로 팔만을세이는곳에 공립보통학교가이개소 사립보통학교삼개소 도합오개소이나 그나마 그중에일개소는 녀자보통학교인까닭에 그실은사개소에 불과한형편이다 이를이구팔만에비하면 한학교에이만이구의 배정이되며 전인구삼분일이 아동이라면 적어도 한학교에 칠천여명을 수용하지아니하면 아니될현상이다 또한현재의취학률을 보드라도 전인천학령아동 일만일천여 명에 현재 각학교 수용아동이 사천여명수용함에불과한비참한현상임으로 이를다년유감으로 생각하고잇든 인천부학무계에서는 금년부터 적극적으로 보통학교증설을 계획하고잇다는대 그내용을 듯건대 금년도에만도 신설계획중인 제삼공립보통학교삼학급과 현재상반오원(?)의기부허가를엇고잇는 사립보통학교사학급을 합하야 도합칠학급수용인원 약오백명을 증가식히게될터이며 따라서 십년간계속사업으로 륙십학급을 목표하고 신설학교를 계획하야 십년후의 인천은 취학난이란 볼수업는 현상을만든다는 명랑한 희보를전하고잇다

舊年末警戒陣!

開城署町內各自衛團과合作

【開城】전번양력년말 경계진은 박사법주임(朴司法主任)의 새로운방책아래 재래직업적인 야경단(夜警團)을 단연 철폐하고 각정회와 협력하야 자위단(自衛團)을 공고히 조직한후 규률잇는 통제하에 하룻밤 이백여명의 자경단을 출동케해서 평화한개성을 유지케 해와서든것이다 이에서 경찰만능의 자공보다 편민협력의힘이 더크다함을 인식한 개성서는 물정소연한구년말을앞두고 경찰의 총동원은 물론 자위단을 격려하야 오는 이십륙일부터 다시 어마어마한 경계진을 느리고 엄중한경계를 할것이라하며 음력섯달금음께는 특히 무장경관을 출동시켜 만전을 기약할터이라고한다

紋昌家具怠業 事件圓滿解決

問題監督은解雇

기보=시내원서정(苑西町)문창가구공장(紋昌家具工場)직공의태업사건은 그후쌍방이 절충한결과 직공측의요구가 관철되여서 문제의 정감독(鄭監督)을 해고하기로하고 사건은이로써 락착되엿다

面目一新을보일 北村의道路網

仁川府의新年度計畫

【仁川】총예산이백여만원에로 목비만으로팔십오만원을 초과한 예산을 편성중이라함은 기보한바와 갓거니와 이제그자세한내용을 탐문한바에 의하면 북촌중에도 가장통행이 번다한 화평정(花平町)의도로를 동방(東坊)압도로로부터 일용품시장압신설도로까지에 연결식히여 당분 북촌의대동맥도로를 금년중에기공할내정이고 또한 현재조선린촌(朝鮮燐寸)회사압을 통하야도수장(屠獸場)에이르는도로를 정리하고 도수장으로부터 산업도로까지에 이르는도로등을 착공하야 대체로서대도로망을의선연결 식힌후에 또다시제이도로망은 명년도로 조원키로 하엿다한다

龍山公設市場新築

룡산공설시장은 소화십이년도예산으로 고처짓고저 그공비약삼만륙천원의 예산을 세웟다한다 이시장은 대정십이년시월에 신설한것으로 벌서십수여년이되엿스므로 집이상당히 썩어서고처짓기로 계획한것이라한다

富川郡文鶴面에 藥草栽培獎勵

仁川警察署에서

【仁川】인천은 부구확장이래에 신편입지농촌에 농작물을개량하야 도시인에게적당한채소 또는 과수원등을만들어과연도시농촌화를 시키라고 부농회(府農會)까지 조직중이라함은 기보한바와갓거니와 이와한가지 인천서위생계에서는 또한약초(藥草)를 재배장려코자 총독부기사를 초빙하야 그적의지를 물색중이든바의외에 경인간에서는 보기드문적절한장소를발견하엿다 이곳은부천군 문학면(富川郡文鶴面)문학산(文鶴山)주위로서 주위에산이 방풍하고잇서 가장약초에는다시 구하기어려운곳이라 부당국과협력하야 금년부터종기부터 각종 약초를 시험재배하야 적극장려할방침이라한다

醫師齒科醫 藥劑師試驗

총독부경무국에서는 소화십이년도의의사, 치과의사, 약제사시험을 아래의 기일과규정으로시행할것을 이십사일부로 고시하엿다

◀醫師試驗 ▲一、期日 五月七日부터 ▲二、場所 京城醫專及京城帝大醫學部附屬醫院 ▲三、出願期日 三月二十一日까지 ▲四、提出書類 願書、履歷書、警察署長、府尹、面長、市區町村長又는 이에準할者의身分證明書、資格證明書其他 ▲五、願書提出官廳 警務局衛生課

◀齒科醫師試驗 ▲一、期日 四月七日부터 ▲二、場所 京城齒醫專 ▲三、出願期限 三月十日까지 ▲四、提出書類(醫師試驗提出書類와同樣) ▲五、願書提出官廳(醫師試驗과同樣)

◀藥劑師試驗 ▲一、期日 六月七日부터 ▲二、場所 警務局衛生試驗室 ▲三、出願期限 四月三十日까지 ▲四、提出書類(醫師試驗과同樣) ▲五、願書提出官廳(醫師試驗과同樣)

五處公設市場 九萬圓을突破

柴炭市場은減少

경성부 공설일용품시장인 화원정(花園町)룡산(龍山) 서대문(西大門)마포(麻浦)영등포(永登浦)의 다섯곳시장에서 십이월한달동안에 판매한 총액은 구만삼천일백삼십일원이엿는데 전년십이월에 비하야 일만일천사백사십원이 증가하엿다한다 그리고 공설시탄시장은 동대문 서린정(瑞麟町)서대문의 세곳시장에서 판매한 총액은 일만일천사백오십사원으로 전년십이월에 비하야 일천사백팔십구원이나 주럿다 그리유는 작년부터 돈의정(敦義町)시탄시장을 폐지하엿기 때문이라한다

冬眠相을차저서

—×—

호지에 무화초(胡地無花草)하니 춘래불사춘(春來不似春)이라 이시(詩)는 왕소군(王昭君)이 북적(北狄)에 개로 갓슬때 부른 노래다 겨울이와서도 겨울이온것갓지안흔 온실(溫室)! 현대과학의 정수를모아 동래불사동(冬來不似冬)의 자태는 이구석 저구석 기화요초의 어리움을 『봄엔』에걸린 열대식물 틔기평지가튼 겨울해라 동지달 긴긴밤을 울며새우다 세수도한 부은눈으로 남쪽하늘엔 그리운햇님 그러나 창밧근 사흘앞도보젓死穴(一步前)! 눈뜨고자는 이곳에 동면상 금붕어의 지친잠이엿드냐 봄을따라 차저오는 어여쁜나그네와 고웅담다를 그때까지 잘자거라 오묘의 어린잠들아! (사진은 온실의일우)

—×—

實力의差로中東敗 崇商連二年優勝

第三回京平籠球終幕

【寫眞은 崇商軍】

朝鮮中央基督教青年會體育部主催의 第三回京平中等校對抗籠球戰第二日은 平壤代表崇商軍一勝의뒤를니어 二十三日午後七時부터鍾路中央基督教青年會室內코-트에서열린바 이날番外케임에는卒業生軍이 在學生軍을손쉽게이겻다 이윽고 京平戰의幕이열리니 雪辱의 意氣에불타는 中東軍은前半에 强敵崇商陣頭를一時威脅하드니 實力의差는엇지할수업시中東軍再次敗退하엿다 이로서京平籠球戰에 連三次出戰한 崇商軍은 第一回에中東과一勝一敗하고 第二回에養正을連勝한後 이번第三回에는 中東을 이겨 連二年우리中等籠球界의 覇權을 掌握하엿다

崇商66 中東37

【前33…22、後33…15】

【戰況】中東對崇商戰은 同午後七時五十一分부터 金鐘秀、李惠澤兩氏審判下에 開始된바 中東軍은 前半에 崇商의 防禦陣外에서 敢然히應戰을 連發하엿스나 득을 이루지못하고 崇商도 前日과가튼 威力은 보이지안코 十二分까지에 十九對十八로 씨-소-게임을계속하드니 崇商林榮大、鄭壽...君의 猛襲으로 前半은 三十三對 二十二로 리-드 後半에드러가 中東李龍寬君의 長投成功으로 多少活氣를띄우드니 崇商軍漸次 攻勢에나아가 洗練된 妙技로 連續得點하야 六十六對三十七의 스코어로 中東軍의 惡戰苦鬪도 헛되이 苦杯를드리켯다 (케임四十分間)

【中東】		前	後	反
F	李龍寬	10	5	3
F	金萬壽	6	4	2
C	孫仁植	4	0	1
G	崔昌欽	2	0	2
G	鄭元澤	0	3	3
G	金永喆	0	0	1
		22	15	12

【崇商】		反	前	後
F	李禧國	2	2	0
F	李明賢	1	0	2
F	林榮大	2	18	15
C	張得俊	1	9	12
G	石道順	0	4	0
G	安昌鐵	0	0	3
G	邊勝覲	0	0	0
		6	33	33

卒業23 (15…8 8…4 2) 6 在學

今春市內中等校卒業生과在學生의 對戰은 同午後七時부터 崔海龍 金鳳鎔兩氏審判아래 開始된바 結局二十三對六으로 卒業生軍이 連勝하엿다

【卒業】		前	後	反
F	尹恒燮	0	3	0
F	金潤昊	4	2	0
F	李聖斌	0	4	0
C	朴元根	0	3	0
C	秋尚鎬	0	3	0
G	梁在萬	2	0	0
G	成昌燮	0	1	0
G	林用淳	2	0	0
G	韓龍雲	0	2	0
		8	15	0

【在學】		反	後	前
F	崔志善	1	0	0
F	黃材三	0	2	2
C	張元國	2	2	0
G	申鳳浩	1	0	0
G	李明天	1	0	0
G	孫兌楠	0	0	0
		5	4	2

全日本氷上또延期

【東京同盟】暖氣로因하야 延期中인 第十回全日本氷上選手權大會는 氷質의컨디슌이不良하야 二十四日에上諏訪湖畔岸링크에서 行하기로되엿는데 會期는二日間으로 短縮할터이라한다

女子올림픽氷上延期

朝新主催의 女子올림픽氷上大會는 今二十四日에 行할豫定이든바 氷質關係로 來二月七日로 延期하엿다한다

日曜講話

◇南大門教會 午前十一時 教會의... 吳基善氏 / 午後七時 벳날敎會의... 金英珠氏

◇西大門教會 新聞 나사렛예수 卞鴻圭氏 / 夕禮 未定 吉善明氏

◇中央教會 午前十一時 傳道의必要 金永燮氏 / 午後七時 未定 李...亨氏

◇石橋教會 午前十一時 教會와傳道事業 朴...氏 / 午後七時 未定 朴...氏

◇監理教會 阿峴禮拜堂 午前 節操외信仰生活 崔錫善氏 / 午後七時 福音 金台源氏

◇貞洞第一禮拜堂 午前十一時 黃金對讀物 亞扁薛羅氏 / 午後七時 少年의模範 卞鴻圭氏

◇救世軍 使徒들活動의動力 午後二時半 金...氏

◇覺皇寺 午前十一時 十波羅蜜 朴...氏

朝鮮軍에慰問金

부내약초정(若草町)사십팔번지에사는산내인조(山內寅助)씨는 이십삼일경성헌병대(京城憲兵隊)를 차저와서 그의죽은안해의 유언에의한돈이라고하며 현금이십원을조선군휼병부대(朝鮮軍恤兵部隊)에전하야달라고 두고갓다고한다

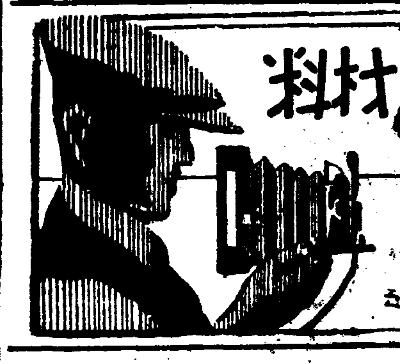

カメラと材料 岩瀬寫眞機店 本山釜 電話七五五・七五二

好職業 ...

肥滿劑 東京市麻布區新町七十一 小川藥院

堅實家庭工業 大阪市北區堂島中二丁目 大同商事 株式會社

大阪天王寺のムシクダシ 회충구제약 瑞龍陀羅尼藥子 岩崎大海堂 산동이날과자

副業또本業에 千代田商店 大阪市西區本田通一

一回効散 齒痛과 頭痛에 神經痛에도 大阪 森田製藥所

ネオトン愛用諸賢에告함！

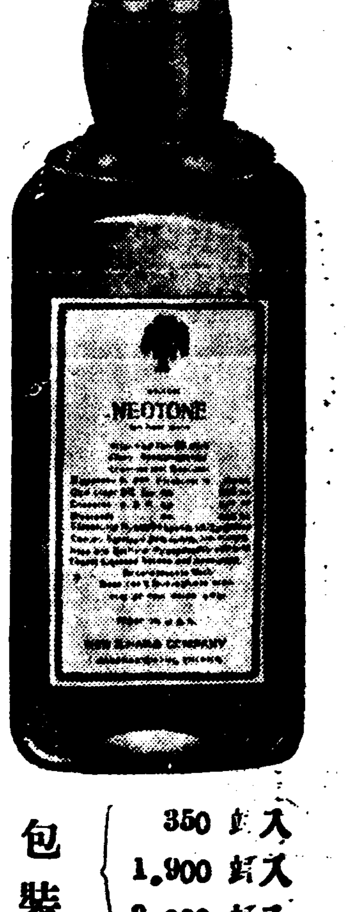

ネオトン直輸入發賣元 株式會社 柳韓洋行 京城、大連、上海

包裝 350 錠入 1,900 錠入 3,000 錠入

用으로써 貴하고 重한 健康을 한時빨리 恢復하시기 빌고바랍니다。

ネオトン(NEOTONE)에對하야 貴邊醫師에게 相議하시와 本劑使用하면 大槪特效를 보게됩니다。萬若不幸히도 貴家族中에서 如左한 症勢를가지신분이 게시거든 即時

精神이 沈鬱하고 倦怠症이날때等等에
顏色이 蒼白한 貧血症
虛弱하고 多病한體質
些少한 勞力에도 疲困이 甚한體質
衰弱無力하야 體重이 減退될때
病後衰弱時
心臟이衰弱해서 脈搏이弱하거나 또는 不整할때
口味가업고 元氣沈滯할때
神經이 衰弱하야 머리가 흐릴때
가슴이 답답하고 心氣不平할때
產後로 回復이 느질때
胎中으로 衰弱時
眩暈이 나는때
盜汗이 나는대
急性 或은慢性氣管支炎으로 咳嗽와 喀痰나는대
全身이 倦怠하고 微熱이 繼續되는대
血氣가업고 咳嗽가나며 無力해지는대

는聖劑로서

ネオトン(NEOTONE)은肺、心、胃、腎、神經等을 特히補强하는作用이有하야 生血、造骨作用이 旺盛하며 人體의生氣及 精力을자아내는聖劑로서

의 優秀를 어떤醫師에게나 保證밧는 世界의優秀强壯劑이올시다

으로 따라서 强壯劑로 一般大衆에게 常識化되엿슬뿐만아니라 藥効에서 多年使用하야 其効果의 優秀를 確認바덧스며 効果가 優秀함

ネオトン(NEOTONE)은 일즉부터 歐米各國醫學大家에게 盛用됨은 勿論이어니와東洋各國에서도 各大學病院及 各官公私立病院

ネオトン(NEOTONE)에對한問議가頻多함으로 이에紙上을비러서 簡單하게 말슴드리겟습니다。

近日

全國各有名藥房에서販賣 文獻及說明書人體圖請求 即時無代送呈

000820

鑛山의危險防止코저 嚴重調査를進行
有數五十鑛山에調査班을派遣
尾去澤鑛山事件餘波

尾去澤鑛山事件에 鑑하야總督府鑛山課에서는 全朝鮮의有數五十鑛山에對하야 目下六班의調査班을보내어 嚴重調査를 行하야危險의 未然防止에努力하고잇는바 近近調査班이 歸任할터인데地質其他의關係上 日本內地와如한 危險은업다고 確信하고잇스나 萬一을念慮하야 調査하고잇다고 말한다

注文津水産製品 昨年檢査激增 四十萬七千餘個

【注文津】注文津 水産製品檢査所의 昨年中製品檢査狀況을보면合格個數가 三十六萬九千九百七個 不合格個數가 三萬七千六百九十九個로서 合計四十萬七千六百六個인데 十二月中으로보면合格個數가 四萬六千四百七十六個 不合格個數가 三千二百四十六個로서 合計四萬九千七百二十二個이엇다 이것을 前年同期에對하야보면 合格個數가 二萬七千七百二十三個 不合格個數가 五千八百九個로서 合計三萬三千五百三十二個이어 前年同期보다 昨年은 一萬六千百九十個의 大激增을 示하얏다한다

農用에供코저 萩增産計畫 細工用萩、杞柳도試栽

【全州】全北道當局에서는 農山村의燃料、肥料、飼料等 農用을目的하고 今年度부터 大量의 萩種子를 播種할 計畫이라는데將來에 萩細工이 相當히 進步할時에는 細工에 適合한 丸葉萩種子를 播種할 豫定이라하며細工材料인 杞柳도 萬頃江의 川岸과 山間地帶에 試驗栽培를施行키爲하야 新年度豫算에 所要經費를 要求하얏다고한다

釜山商議總會서 新規事業等決定

【釜山】商工會議所에서는 去二十日午後一時부터 當所會議室에서 議員總會를 開催하고 立石會頭의 司會下에 昭和十二年度歲出入豫算 其他를 審議한後午後四時半頃 原案대로 可決하고無事閉會하얏는데 豫算及新規事業은 다음과갓다

▲歲入總額 四六、一五〇圓
歲出總額 四六、一五〇圓

▲新規事業
先進都市工業調査費 五〇〇圓
釜山工業地區設定調査費 五〇〇圓
第六回釜山商品見本市補助金 一、五〇〇圓
工業試驗所設置促進費 三〇〇圓
工場座談會費 三〇〇圓
工場診斷實施費 三〇〇圓
商工組合代表座談會費 三〇〇圓
釜山貿易事情紹介費 五〇〇圓
經濟講演會費 三〇〇圓
先進都市商業調査費 三〇〇圓
釜山移出米販路擴張調査費 五〇〇圓
貿易事情調査費 三〇〇圓
北海道에對한交通貿易調査費 五〇〇圓
中央線沿線調査費 五〇〇圓
朝鮮內商圈地調査費 三〇〇圓
金融及調査費 三〇〇圓

黃海道棉作講習會

【海州】黃海道農會에서는 棉花增産計畫의 前提工作으로서 總督府農事試驗場技師 小野寺二郎氏를 招請하야 棉作擴任囑托技術員 農會技術員 棉作指導員 邑面勤業擴當書記等을 中心으로左記와如히 棉作講習會를 開催하리라한다

▲二月二日信川 ▲二月四日松禾

甜菜栽培 日糖은悲觀視

朝鮮의 甜菜栽培는 北朝鮮開拓計畫에 關聯하야 이미 神谷農場이 茂山郡下에서 事業에着手하야 注目되고잇는데 斯業者中讓에서、同事業의 經驗을 가진 日本製糖에서는 此의將來에 다음과가튼 悲觀的觀測을 갓고잇다 卽

피-트의栽培는 集約이 가장緊密化한것을 必要로하야 困難한 集約農業과 高度의것을 必要로한다 따라 北朝鮮의農民이果然 營作可能한가라는點에 疑問이잇다 다음은 其採算狀態으로 피-트만으로는 全然 採算이되지안어 其副産物의 販賣가 有利하지안흐면 카바-할수업다 神谷農場의 計畫은 어느程度의것인지 알수업스나 事業을經營하려면 相當한 投資가 必要하다

全滅한淡水魚 希望者에게補給 平南서十萬尾請求中

【平壤】昨年의 未曾有의 大旱魃로 因하야 平南道內各水利組合貯水池는 勿論各小河川의물이 枯渴하엇기때문에 鯉、鮒、가물치等의 淡水魚는거의 全滅해버렷스므로 道當局에서는 總督府水産試驗場鎭海養魚場에 補給을請求햇다 配給을바드면 現在道水産係에 配給을 申請해온 江西水利組合에 鯉稚魚五萬尾를 配給하고남은二萬尾도 個人에게 配給키로되엇다

그런데 配給希望者는 三月末까지 平南道水産係에 請求하면되는터이므로 速히請求키를希望하며 十萬尾以上은 配給할能力이잇다고한다

大豆豊作昂騰 會寧地方好景氣

【會寧】會寧地方에는 近年農家의 耕作이 凶作하기 어려워一般生活의 困難에 連하여오던바 昨年에비로소 豐作인關係로 生活도 좀安定되려니와 第一 大豆의 産出量이 昭和十年度에 七萬一千叭이든것이 同十一年度에는 十萬叭이나 産出되어 數量이 三萬叭이나 增加할뿐아니라 價格도 昨年보다每石에 三四圓이나 高價하야農家에서는 오히려 高價를 豫分이라도 潤澤하게되어 農村景氣가 良好하다고한다

◇建築業經營參考書籍

問 本人이 建築土木請負業을 經營코저하오니 此에 必要한 書籍販賣店을 下敎하야주시오 (三陟生)

答 京城府本町一ノ二丸 大阪屋號書店發賣 畑中健著 最新工事請負便覽定價四圓五〇錢、同 各種工事の見積と其價格定價三〇錢 林爲藏著 土木工事仕樣及見積定價一圓二〇錢 溝口松口著 建築工事仕樣見積定價一圓等이 잇읍니다

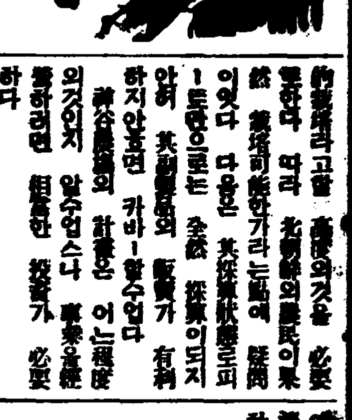

▲毛絲 今冬도 이제는 大寒節을 이미지나서 추운고개는 거의넘은셈이다 그래서 都賣商側에서는 다시昨年겨울에 한목볼작정하고 차즘營業을 整理하고잇스며 다만 小賣商側이 餘裕를바라보고잇는狀態이다 그런데 過剩毛期에 濠洲細羊이 旱魃로말미아마 斃死가만헛든것과 日濠通商條約이 遲延을거듭하엿든 關係로 原毛及 毛絲의輸入이激減되야 毛絲價의 漸騰을告하게되엇다 이에따라서 京城의 毛絲組合에서는 지난 十八日에 毛絲値上을 決定하고 二十一日부터 左의 價格에 依하야 小賣하게되엇다

피-하이브	封度	四、八〇
스키-	同	四、三〇
아르라스	同	四、三〇
문라이트	同	三、二〇
울림픽	同	三、一〇
파리絹카리미	同	三、二〇
極太	同	三、八〇
優太	同	三、五〇
中細	同	三、七〇
極細	同	四、〇〇
스콧취	同	二、七〇
크로셋트	同	三、六〇
루-프얀	同	四、〇〇

▲燃料 大寒節直前의 一時寒氣로 燃料商들은 今冬來의 活況을 期待하든터인데 그도不過數日을 繼續치못하고 依然히 暖候의 持續을보고잇다 그래서 一時冬期만을여보고 準備하엿든 在荷는 積置場에 그냥싸히어잇는 狀態이다 노상 팔리지안는것은아니로되 今冬新炭商의 苦境은 누구나 헤아려알수잇는 일이다 이런 關係로 市勢도保合으로 二十三日은 如左하다

▲石炭

撫順	塊炭	廸	一八、二〇
同	中塊	同	一八、五〇

▲官製煉炭

二 穴	廸	二〇、六〇
三 穴	同	一九、六〇
마세크	同	二〇、一〇

▲木炭 京畿檢査炭 丸俵廿瓩入俵

特等	小丸	一、六〇
一等	枝小丸	一、五五
二等	割炭	一、四五
三等	德用	一、三五

▲肥料 春肥期를 追頭하야 肥料界는 依然 活況을呈하고잇다。一時는 肥料統制問題로 硫安과如함은 오래동안 低價를持續하야 組合連價 三圓五十錢을 下廻하든터인데 最近 一般物價高와 肥料業者의 賣惜引上策이 奏效하야 突然 暴騰을 示하야 三圓六十五錢으로 올랏다 이에따라 各販賣肥料도 一齊昂騰되고잇다 일즉이 無機肥割低를 보이든것도 이모양으로 나가면 有機肥에 比하야 割低할것이업게 될는지도 모른다한다 이제 二十三日의 市勢를 보면 如左하다

硫安	一〇貫	各驛渡	三、六五
硫燐安	同	同	四、六〇
石灰窒素	六貫	仁川沖	一、九七
硫酸加里	三貫	同	[illegible]
過燐酸石灰	一〇貫	同	一、三六
豆粕	一枚	安東렐-르	[illegible]
鰮粕	一〇貫	各驛渡	四、四〇

▲皮革 世界各國의 軍備擴張에 伴하야 皮革의 需要가 加速度的으로 激增되고잇는것과 特히 牛의 世界的減少等으로 最近 一般皮革은 暴騰을 示하고잇스며 더욱히 輸入品에잇서서는 爲替市勢의 不均衡으로 一層暴騰을 示하고잇는바 今後더욱 昂騰이 豫想되다고한다

準戰時體制下의 事業大會社解剖 ⑨

神戶瓦斯

	舊株	新株
拂込	五〇圓	一二圓五〇
時價	八八圓	三三、五〇
前期配當	一割	—
豫想配當	一割	—
利廻	五分五厘	四拂八分

近年의 當社의 業績은 瓦斯需用의 增加와 副産物의 料金昂騰으로 繼續하야 向上의 一途를 밟어 去上期의 利益金은 銷却前에잇서서 百五十九萬三千餘圓 利益率二割一分二厘에 達하야 一割配當의 維持는 餘裕綽綽한바 잇섯다고 한다。그리고 十二月末에 끗마는 下期決算도 瓦斯需用에 잇서서 對前年同期約六%의 增加라고 推察되는 實績으로보아 大體 上期와 大差가업고 오히려 幾分의 增益이 豫想되고잇다。

그런데 當社營業成績의 好調에 對해서는 從來부터 問題업시 樂觀되고 잇는것으로 구태여 말할必要도업스나 從來의 當社銷却金의 內譯을보더라도 明瞭한바와가티 當社의 벨베드石鹼에의 投資는 最大의癌으로서 去上期決算에잇서서도 當社는 同社에의 債權銷却에 二十萬圓을 計上하고 잇는터이다。그런데 이것이 去七月로써 日産(日本食料工業)에 넘어가 當社는 今後 이負擔으로부터 完全히 免할수 잇게 되엇다。그나마 그代價는 三百六十萬圓이엇스므로 當社의 帳簿價格으로보면 四十五萬圓의 差益이 生한터로 이資金은 借入金의 返濟에 充當하게 되엇다。이리하야 當社는 今後 벨베드石鹼計算의 銷却計上도 必要치안케되엇고 利拂의 負擔에 잇서서도 顯著히 輕減되게되어 그만큼 固定資産의 銷却을 增額할수잇게된셈이다。

그러나 從來의 例로보아그만큼 銷却金增加가 認定되는지 그與否는 疑問이다。또한 아마 그것이 必要할것이다。現在固定資本의 半期四十五萬圓의 銷却은 均分十五個年賦에 當하야 벌서充分하다고보인다。

當局도 그만큼 今後 需用家의 서비스로 돌리게되엇다 卽過般 메돌損料一個月五錢의 引下를 斷行하고、또明年四五月頃目下 建設中인 옷至窯의完成을 기다려 現在의標準量三千七百카로리를 四千카로리로引上하야 그만큼實質的인 引下를 行하기로 되엇다고한다 이減收는 年額前者에잇서서 約八萬圓、後者에 잇서서 三十萬圓을 計算하고 잇다 그나마 當局은 이것은 곳 實施하여야 할것인데 後者는 設備關係上 遲延될수박게업스므로 그代價으로 明年三月까지 瓦斯器具의 三割引이란 生産費以下로 서비스하고 또 全體的으로 各需用家에 瓦斯點火器(一個五十錢餘)를 贈呈하기로 되엇다고한다。

이리하야 今後 當社는 벨베드石鹼計算의 銷却이 必要치안케된것만큼 需用家에게 서비스로 돌리게 될터이므로 單純한 計算上으로는 그만큼 減益이될셈이나 實際上은 반듯이 그런 結果는 되지안흘것이다。게다가 最近은 新規需用家의 開拓에 努力하야 去十一月末에는 十六萬一千三百九十七戶로 前年同期에 比較하야 一萬八千七十五戶를 增加하엿다。이것이 今後의 減收를 커버하게될것으로 보인다。그나마 카로리의 引上도 計算上으로는 그만큼 減收가되는 셈이나 實際問題로는 從來의 例로 보아 需用家의 消費量에는 意外로 影響되지안는것이므로 이것도 結局은 카로리를 引上하기 爲한 當社側의 經費가 幾分 增加되는程度로 마칠것이 아닌가 觀測된다。

이리하야 여러가지 서비스改善에도 不拘코 以上에 限한다면 當社의 利益金은 意外로 減少치안흘것으로 豫想된다 다만今後 增稅實施로 去上期를基準으로하면 半期約十二萬三千圓의 稅負擔이 增加된다。따라서 當社의 增益傾向은 이로써停滯乃至 幾分의 逆行이豫想되는터이다。그러나 그것이 當局問題等과 調聯되지 안는것은 다시말할 必要조차 업슬것이다

鑛業權設定・移動

◇鑛業權設定

登錄番號	鑛種	鑛區所在地	登錄月日	鑛業權者住所氏名
一三八三五 (登錄番號第一二一九〇及第一二一三〇號砂金鑛區와重複의關係가有함)	金銀鑛	全南光山郡瑞坊面	十二月十四日	金堤郡金山面 曹[illegible]彦 代表者 光州府 李[illegible]弘
一三八三六	金銀鑛	忠南燕岐郡南面 公州郡長岐面	十二月十四日	咸平郡嚴多面 高力啓一
一三八三七	砂金	京畿開豊郡南面	十二月十四日	平壤府慶上里 洪在福 代表者 平康郡木田面 田九龍 京城府瑞麟町 李善夏 開豊郡南面 鄭光旭 同西面 李胤夏
一三八三八	金銀鑛	咸北吉州郡陽社面	十二月十四日	東京市麴町區內幸町 朝鮮마이네샤工業株式會社 代表者 吉州郡吉州面 松澤林之助
一三八三九	黑鉛	平南价川郡朝陽面	十二月十五日	雲山郡雲山面 李元順 代表者 江界郡江界邑 金在鳳 熙川郡熙川面 金龍河
一三八四〇	鐵石	慶南梁山郡熊上面 東萊郡鼎冠面	十二月十五日	釜山府富民町 金老喆 代表者 同 鑿水町 朴東夏
一三八四一	砂金	平南大同郡斧山面 平原郡順安面兩花面	十二月十五日	東京市目黑區下目黑 藤堂大藏
一三八四二	金銀鑛	咸南永興郡耀德面	十二月十六日	保寧郡靑所面 具然恒
一三八四三	金銀鑛	平南大同郡龍岳面 平原郡順安面東岩面	十二月十六日	江西郡星台面 李用錫
一三八四四	金銀鑛	忠北丹陽郡赤城面	十二月十六日	開城府北本町 孫洪駿
一三八四五	金銀鑛	全北完州郡東上面 所陽面鎭安郡富貴面	十二月十七日	京城府內需町 金永植
一三八四六	金銀鑛	慶南陜川郡鳳山面	十二月十七日	陜川郡鳳山面 鄭寶錫 代表者 同 李德守
一三八四七	金銀鑛	慶北金泉郡釜項面	十二月十八日	京城府嘉會町 朴春琴
一三八四八	金銀鉛	平北楚山郡板面	十二月十八日	東京市中野區 出口雄三

◇鑛業權移轉

登錄番號	鑛區所在地	登錄月日	鑛業權者住所氏名
一〇六八三	忠北槐山郡靑川面	十二月十九日	京城府長谷川町 日本高周波重工業株式會社

◇鑛業代理人屆

登錄番號	鑛區所在地	鑛業權者	事項
一三七二二	京畿楊平郡靑雲面	朴春琴	京城府嘉會町中山不二人을鑛業代理人으로選任한旨一月六日屆出
六一九六、七九四二、一〇五九	忠北永同郡上村面	朝鮮鑛業株式會社	鑛業代理人今澤鐵作을解任하고同郡上村面上田峰太郎을鑛業代理人으로選任한旨十二月二十五日屆出
七九九一、一八七二〇、一一三三〇	同 忠州郡可金面、仰城面、老隱面、山尺面、忠州邑	前川道平	忠州郡山尺面宇都宮豐彦을鑛業代理人으로選任한旨十二月二十二日屆出
一三六八六	同 沃川郡、報恩郡 靑山面、馬老面	金弘烈	報恩郡馬老面杉三二를鑛業代理人으로選任한旨十二月二十一日屆出
七〇五四	忠南洪城郡長谷面、洪東面	松下國彦	鑛業代理人濱矢袈裟市를解任한旨十二月十七日屆出
八八九九	同 保寧郡北川面	小畑重雄	洪城郡廣川面姜起鉉을鑛業代理人으로選任한旨一月八日屆出
九〇四六	同 靑陽郡赤谷面	全佐漢	鑛業代理人金孝鎭을解任한旨一月八日屆出
一〇九二〇	同 保寧郡川北面	朴華燮	鑛業代理人兪成鍾을解任하고保寧郡川北面崔龍濟를鑛業代理人으로選任한旨一月八日屆出
一二〇〇五、一二〇四〇、一一八五八、一一七一四	全北茂朱郡赤裳面	朝鮮製鍊株式會社	鑛業代理人石飛範衛를解任하고茂朱郡赤裳面中村正則을鑛業代理人으로選任한旨十二月十九日屆出
一二七四五	同 長水郡、南原郡 蟠岩面、山東面	細野元助	南原郡南原邑中村球太郎을鑛業代理人으로選任한旨十二月二十二日屆出
一八五	慶北高靈郡雲水面	岩瀨亮	鑛業代理人岩屋信榮을解任하고高靈郡雲水面安藤直吉을鑛業代理人으로選任한旨一月六日屆出
一二二一六	同 漆谷郡、達城郡 東明面、公山面	鄭惠鎔	大邱府西千代田町李鉉洙를鑛業代理人으로選任한旨一月十二日屆出
一三三三五	江原江陵郡城山面	薛元植	江陵郡江陵邑金仁杰을鑛業代理人으로選任한旨一月九日屆出
九四七四	平北宣川郡新府面、東面	森本はるゑ	鑛業代理人藥松興의任所를宣川郡新府面으로移轉한旨十二月二十二日屆出
一三〇九六、一三〇七〇、一三二九八	同 昌城郡靑山面	東洋鑛金株式會社	鑛業代理人姜城瑞를解任하고昌城郡靑山面田三郎을鑛業代理人으로選任한旨一月六日屆出
八八三三、一一二三	咸南豐山郡天南面	龍王金山株式會社	豐山郡天南面今村廣八을鑛業代理人으로選任한旨十二月二十日屆出
一三七四六	同 北靑郡新昌面	細田直行	北靑郡新昌面片山龜藏을鑛業代理人으로選任한旨一月十一日屆出

雙虹舞 【94】

方仁根 作
金奎澤 畵

霽霽 (五)

봄이 여름으로 넘어가려는 오월은 한편고개는 봄이오 한편고개는 여름이다。한편고개는 꼬초로 붉고 한편고개는 신록으로 푸르러 찬란하다。과일나무들은 꼬치 떨어지고 열매를 빗노라고 처녀의 젓통이처럼 불록불록해젓다。

농군들은 모두 들로 나아가 일을하는 한창바쁜때이다。은명의집 세간집을 저다줄 사람이 업섯다。돈이 부족해서 사람을 살수는업고 만보가 혼자 지게로 나르고 만보안해는 머리에 이고하며 날으는것이엇다。

이리저리해서 돈이십여원을 만들어가지고 방한간 부엌한간잇는 다쓸어저가는 오막사리를 사가지고 오늘 이사하는것이엇다 그런것이 아래스동리에 잇서서 할수업시 샀스나 그전집과 멀리 떨어저잇지못한것이 유감이엇다。

위선 남보기에 창피한것은 둘째 제일에 만흔 세간을 둘데가업서 걱정이엇다。그래서 몃가지는 팔고 얼마는 남의집에 맷기고 또 얼마는 집울안 한데에 내놀수박게업섯다。

그동안 태식이 사람을 여러번 보내고 한번은 경수가 친히 와서 집을내노라고 야단하엿다。더잇슬사록 시비만나고 동내볼상이 사나워질것을 알매 은명은 더말성이 나기전에 이집을 내노키로한것이다。은명은 천봉을 업고 짐을 싸러니 눈물이나고 한심하엿다。이사집이 다 나가기전에 경수는 세간을 잔득실코왓다。집이 뷔인다음에 소제도하고 도배도한다음에와도 너넉할것이지마는 일부러 은명의 비위를 상하게하느라고 호기잇게 오는것이엇다。위선옷도 찬란하게 해입고 으리으리한의거리를 보아라한듯이 가저오며 그의기양양한것이란 은명은 눈꼴이 틀려서 볼수가업섯다。은명은 아이를업고 행낭어멈처럼 추레하니 차리고 몬지속에서짐을싸는꼴을 경수에게 보이는것이 몹시 욕스러웟다。다른사람에게 집을빼앗기고 나가도원통한데 례식과경수에게 이런일을 당한다는것은 은명으로서는 참을수업시 분하엿다。은명은 피가나도록 입설을 꼭깨물엇다。

경수는 신옥신은채 마루로 올라오며 하인들에게

「저지저분한방을 조금깨끗히게」하고 소리첫다。그리고 은명에게

「대단히 미안합니다 집이뷔면 안될러인고로 들고나고 온놈처서요」하고 생글생글 비웃는듯 우스며 말하엿다。말이나 아니햇스면 조흘것인데 더욱은명의비위를 건드리려고 비살스게 떠버드는것이엇다。은명은 얼굴이 확붉어지며 흥분이 되는것을참고

「관찬습니다」하고 대답해주엇다。그만해도 얼러인데 경수는 더한층은명을조상하게 하느라고

「이사가시는데을 오다가 보앗는데 너무협착하든군요 이런데 게시다가 떡어려우실텐데…」

하고 어디까지나 가시돗친말을하는것이엇다。은명은 대체저런말을 하는낫바대기가 어떠케 생겻나하고 보려는듯이 대담대신에살기뒨눈으로 처다보앗다。

경수는 천연하게 입가에 실벙가튼우슴을 굼실거리며

「림선생님 소식자조들으서요이번여름방학에 나오시나요」하고 물엇다。은명은 대답아니하는것으로 분푸리를 하려고 입을꼭다물고 짐만쌋코。그리고 과연 광흥이 이번여름에 나오더라도 여기는못오게하고 다른데서만나도록 하여야겟다고생각되엇다。

은명은 이사짐을 다실리고 어머니와 천봉과 세식구가 이집을 떠나는것이엇다。은명은 어려서부터 이집에 정을 드리고 지금것 살앗는데 갑작이 떠나자니 정든 사람을 작별하는이상으로 섭섭하엿다。말못하는집도 동그마니 서서 주인을 보고 우는것가탓다。안채는 초가집이오 사랑채는 개와집으로 마당과후원이 시원스럽게 넓직하고 집압뒤에 옹위하고 잇는 과일나무를 모두가 떠나기 애처러웟다。

어머니는 훌적훌적 울며 치마고롬으로 눈물을 찍어내는것이엇다。만일 사람이 여페업스면 한바탕 대성통곡을 하엿슬것이다。은명도 눈물이 샘솟듯하는것을 것잡을수가 업섯다。해도 이런꼴은 보기싫다는듯이 서산으로 넘어가려고 하엿다。아니 면목이업서서 숨으려고 하는것도 가탓다。

그들은 가다가는 뒤를 돌아보앗다。그들은 칠흑속에서 눈물만 흘리엇다。그들은 한참후에 겟딱지가튼 오막사리로 들어갓다。그들은 방속으로 들어가 업드리어 느껴울엇다。꿈이지 생시는 아닌것갓고 귀신의 일이지 사람의 일갓지는 아니하엿다。천봉이 우는고로 은명은 안고 젖을 물리엇다。이런 귀한 아들을 이런집에 살게하다니 하는 생각을하매 가슴이 메여지는것 가탓다。

宣川

信聖學校
宣川會館
宣川會館圖書縱覽所
宣川幼稚園
宣川中學講習所
宣川商業實修學校
保聖女學校
明信學校

ファレンワルト浮遊選鑛機械製造元
採鑛選鑛製鍊機械機具設計製作販賣 農工用電機器具 電氣機具・諸金物
商工鐵工所
營業部 宣川邑南洞 電話一四五番
宣川邑本町 電話一二二番

宣川邑本町
外科產婦人科 內小兒科×光線及赤紫外線 科附屬齒科
三省醫院
曹仁奎 電話六二番

朝鮮石油株式會社代理店
宣吉商會
崔允涉 田徹敬 電話一二九番

宣川本町
新安齒科醫院
朱道均 林景雲

宣川邑
吳贊曜
電話三六番

朝鮮石油株式會社代理店 松山式耕犂西鮮代理店
宣川邑中央通
石油 農具 肥料 貿易商
農工商會
田文欽 電話一四七番

宣川邑本町
外科×光線科
白勳錫醫院

宣川邑本町
自動式洋機 軍手 倍 タオル製造
大東商會
魯淵豐 電話六八番 振替京城一〇六五二番

宣川邑本町
最新流行高級洋靴
國一洋靴店
金龍伯

宣川邑中央通
古版石版 和洋帳簿 各種紙類
永信社
電話五四番 電略(영)又ハ(エイ) 振替京城六八六四番

朝鮮平安北道宣川驛前
製造 安白 滿洲粟
三信商會
電話一六六番
發信略(三)又ハ(三シン) 受信略センセン(三シンセウカイ)

宣川救世醫院
金酒興
電話一一七番

宣川邑
森盛商會
(喪中欠禮) 李錫祚 電話一三七番

平北宣川邑南川南洞
大同旅館
主 黃基守 電話一一五番

宣川邑川北洞
大宣麵店
金日鉉 電話四三番

宣川邑
同 泰豐

甕津

甕津郡農會
甕津教育會

寶城邑內 羅相基商店
寶城邑內 朝鮮料理 徐連翼
寶城邑內 崔鎣澔
寶城邑內 晋光商會 安致淳
寶城邑內 杉崎資二郎
寶城邑內 寶城時計店 趙昌福

泗川

泗川郡正東面大谷里 金文起 金南槽
泗川郡栖洞面 面協議員 崔洙卿
慶南泗川郡 栖洞面長 李尙實
慶南泗川 李鶴辰

寶城

兼白面石湖里 曹泳復
兼白面南陽里 李康來
兼白面道安里 鄭仁鉉

寶城郡廳

熊峙面柳山里 金善七
兼白面隱德里 蔡浩英
福內面楡亭里 尹聞烈
得粮面禮堂里 林鎭緯
寶城郡本町通 雜貨商郡貿部 趙連泰
寶城湖南銀行支店
李秉欽

得粮面松谷里 梁會秀
寶城邑內 安圭琫
兼白面隱德里 梁南承
筏橋驛前 趙錫勳
寶城邑內 金容琨
寶城邑內 東信洋服店 金正根
寶城邑內 李洙𪏭
寶城邑 金綜洙

南市

京義線南市驛前
高梁燒酎 日出粟 明日 釀造業
東成海
振替京城二一四四七番
張大潤 趙慧根 張繼煥 全性麟

京義線南市驛前
綢緞布木 綿絲 精米部 木工部
永興商店
主 張世勳

江西

龍山市 公醫
尹斗憲

朝鮮平南江西郡邑內
八寶神仙爐 各種大鮮魚
鎭江園料理店

星台面大寶里
私立熙明學校
金丙吉

明月溝

間島明月溝市中央街
穀物買賣
朴最國商店
朴最國

滿洲國京圖線明月溝市
平山藥房
電話五〇番